1 INFORME DE GOBIERNO

Ma. Elva Loza Gama

Presidenta Municipal 2024-2027

San Miguel el Alto

GOBIERNO MUNICIPAL
2024-2027

A LOS CIUDADANOS DE SAN MIGUEL EL ALTO, JALISCO:



En cumplimiento con lo dispuesto en la fracción VIII del artículo 47 de la Ley de Gobierno y la Administración Pública del Estado de Jalisco, me honra presentar a ustedes el documento que refleja el trabajo, las acciones y los resultados obtenidos durante el período del 01 de Octubre del 2024 al 31 de Julio del 2025; el primero de nuestra gestión.

Este informe es un testimonio del compromiso que asumimos con responsabilidad desde el primer día: servir a San Miguel con transparencia, dedicación y amor por nuestra tierra. Hoy puedo decir con orgullo que, gracias al respaldo y la confianza de las y los sanmiguelenses, hemos dado pasos firmes hacia la construcción de un municipio más justo, más fuerte y con mejores oportunidades para todos.

Cada obra, cada programa y cada acción realizada tienen como propósito elevar la calidad de vida de nuestras familias. Reconozco con gratitud el esfuerzo de las regidoras y regidores, así como de todo el personal del Ayuntamiento y Organismos Públicos Descentralizados, quienes han trabajado hombro con hombro para hacer de este proyecto de gobierno una realidad compartida.

San Miguel el Alto es una comunidad con historia, tradiciones y sueños. Nuestro reto es grande: transformar esas aspiraciones en resultados palpables. Con determinación hemos iniciado un camino de renovación y mejora en busca de un San Miguel más moderno, próspero y humano, sin perder nuestra esencia y raíces.

Reafirmo que las puertas de la Presidencia Municipal estarán siempre abiertas para escuchar y atender las necesidades de cada ciudadano, porque este gobierno es de ustedes .

Agradezco profundamente a Dios y a San Miguel Arcángel por su protección y por brindarme fortaleza; a mi familia por su apoyo incondicional; y a cada sanmiguelense que nos inspira día a día a seguir trabajando a favor del bien común.

El compromiso sigue firme: avanzar juntos hacia un San Miguel el Alto más transparente, participativo y solidario, digno de las generaciones presentes y futuras. .

Respetuosamente.

Ma. Elva Loza Gama
Presidenta Municipal

San Miguel el Alto, Jalisco, a 12 de Septiembre del 2025

PRESIDENTA

L.A.E. MA. ELVA LOZA GAMA

SÍNDICO

C. MARÍA DE LOS ÁNGELES QUIROZ REYNOSO

REGIDORES

DRA. MA. ESTELA LÓPEZ MARTÍN

LIC. JOSÉ MARÍA MÁRQUEZ MUÑOZ

C. LILIA MARTÍN NERI

C. JOSÉ ANTONIO BECERRA BECERRA

LIC. LUIS DANIEL MERCADO GONZÁLEZ

LIC. RODRIGO TRUJILLO GONZÁLEZ

LIC. MARÍA GUADALUPE VÁZQUEZ HURTADO

LIC. ZULEMA GÓMEZ MUÑOZ

ING. GUSTAVO VÁZQUEZ DE LA CRUZ

Transparencia
Órgano de Control Interno
Secretaría General
Archivo Municipal
Secretaría Particular
Sindicatura
Juzgado Municipal
Oficialía Mayor
Dirección Jurídica
Comunicación Social
Sistemas
Relaciones Públicas

GOBERNANZA MUNICIPAL

DESARROLLO HUMANO Y SOCIAL SUSTENTABLE

Desarrollo Social
Instancia Municipal de la Mujer
Atención y Participación Ciudadana
Registro Civil
Cultura
Deportes
Juventud, Ciencia y Tecnología
Educación
Turismo
Promoción Economica

Hacienda Municipal
Proveeduría
Padrón y Licencias
Catastro e Impuesto Predial

POLÍTICA HACENDARIA MUNICIPAL

INFRAESTRUCTURA MUNICIPAL

Obras Públicas
Desarrollo Rural

Ecología
Servicios Públicos Municipales
Cementerios
Rastro Municipal
Mantenimiento de Parque Vehicular
Unidad de Médicos Municipales

ATENCIÓN DE SERVICIOS MUNICIPALES

MUNICIPIO SEGURO

Protección Civil y Bomberos
Movilidad y Transporte
Comisaría de Seguridad Pública

San José de los Reynoso
Santa María del Valle
Mirandilla

DELEGACIONES

ORGANISMOS PÚBLICOS DESCENTRALIZADOS

SAPASMA
DIF

GOBERNANZA MUNICIPAL



1 INFORME DE GOBIERNO

Ma. Elva Loza Gama

Presidenta Municipal 2024-2027

UNIDAD DE TRANSPARENCIA

Lic. José Alfonso Castañeda Jiménez

Como gobierno entendemos la necesidad de la ciudadanía de conocer las acciones de este ayuntamiento, es por ello que en la unidad de transparencia atendemos las solicitudes que se reciben tanto por Plataforma Nacional, así como por correo electrónico y de manera directa en oficina así como las actualizaciones correspondientes en el portal web oficial del Ayuntamiento del artículo 8 y artículo 15 de la Ley de Transparencia y Acceso a la Información Pública del Estado de Jalisco y sus Municipios.



En lo correspondiente a los formatos de la PNT (Plataforma Nacional de Transparencia), cada área realiza las actualizaciones de manera periódica.

Se tiene en cuenta tres objetivos clave para el área:

INFORMAR AL CIUDADANO EN TIEMPO Y FORMA.

TENER ACTUALIZADO EL APARTADO DE TRANSPARENCIA EN LA PÁGINA WEB CON UN AVANCE DEL 90%.

CUMPLIR CON LA INFORMACIÓN DE LA PLATAFORMA NACIONAL CON UN AVANCE AL 80%.

341 solicitudes de transparencia atendidas

7 recursos de transparencia

4 recursos de revisión

ÓRGANO INTERNO DE CONTROL

Ing. Arath de Jesús Campos Ramírez

El Órgano Interno de Control es el responsable de vigilar el correcto uso de los recursos públicos y el cumplimiento de las normas por parte de los servidores públicos del municipio. Asimismo, es el encargado de prevenir, detectar y sancionar actos de corrupción y faltas administrativas dentro de las instituciones públicas.

Dentro de las funciones de este Órgano Interno de Control se encuentra la recepción de la declaración patrimonial y de intereses de los servidores públicos en tres modalidades:



INICIAL 224

MODIFICACIÓN 402

FINAL 64

Efectuamos auditorías, revisión de contratos, control de inventarios y supervisión de adquisiciones, así como la correcta entrega-recepción de 38 dependencias, en el periodo de octubre de 2024 a julio de 2025.

- **Instalación del Comité de Ética.**
- **Conformación del Comité Anticorrupción.**
- **Seguimiento a denuncias contra servidores públicos.**

Buscamos siempre reforzar la confianza ciudadana mediante la rendición de cuentas claras y el combate a malas prácticas.

SECRETARÍA GENERAL

Lic. Marco Alberto Martín Hernández

La Secretaría General es la dependencia municipal encargada del despacho de los asuntos de carácter administrativo y una área auxiliar de la Presidenta Municipal, con el fin de lograr la máxima eficiencia y calidad en los procesos de la administración pública municipal.

Algunas de las tareas que realizamos en esta Secretaría del Ayuntamiento en el primer año, son las siguientes:

- **Citar y notificar a los miembros del ayuntamiento con la debida anticipación a las Sesiones de Cabildo.**
- **Otorgar permisos y autorizaciones, para la celebración de eventos populares o sociales.**

Decreto 17114. Programa de Regularización de Predios Rústicos de la Pequeña Propiedad en el Estado de Jalisco.

En apoyo a los ciudadanos y en coordinación con el Subcomité Regional para la Regularización de Predios Rústicos, completamos y enviamos 3 expedientes.
:

Durante este primer año de gestión llevamos a cabo un total de

36 sesiones ayuntamiento

19 ORDINARIAS

9 EXTRA-ORDINARIAS

8 SOLEMNES



Sumamos a la fecha un total de 161 acuerdos de ayuntamiento, asentados todos en la respectiva acta que se encuentra en el Libro de Actas de Ayuntamiento, y que pueden ser consultados en la página oficial del municipio www.sanmiguelelalto.gob.mx



SECRETARÍA GENERAL

Lic. Marco Alberto Martín Hernández

Ley para la Regularización y Titulación de Predios Urbanos en el Estado de Jalisco.

Instalamos la Comisión Municipal de Regularización, con la cual buscamos regularizar los asentamientos humanos en predios o fraccionamientos de propiedad privada y su integración a la infraestructura y servicios públicos básicos, para dar certeza legal a los poseedores que así lo acrediten por lo menos durante los últimos cinco años, en forma pacífica, continua y pública.

ARCHIVO

Lic. Oscar Alejandro Ramírez Vázquez

Durante este periodo, en Archivo Municipal hemos trabajado con constancia en dos ejes principales: la organización del patrimonio documental y la difusión histórica. Gracias a ello, avanzamos hacia la meta de consolidar el archivo mejor estructurado de la región de Los Altos.



Organización documental

Logramos la organización del Archivo de Trámite, asignando responsables en cada dependencia para custodiar y dar seguimiento al acervo documental.

Se revisó y adaptó la nueva Ley de Archivos, garantizando su aplicación en la administración.

Fortalecimos el Archivo de Concentración mediante el análisis de documentos la elaboración de inventarios confiables y la adecuación de espacios.

Impartimos capacitación especializada al personal que presta servicios en esta área.

Se avanzó en la clasificación de documentos, actualización de inventarios y depuración de expedientes que no cumplían los criterios de conservación.

ARCHIVO

Lic. Oscar Alejandro Ramírez Vázquez

Organización documental

Organizamos diversos eventos culturales que fortalecieron la identidad y la memoria histórica del municipio:

42 CONFERENCIAS

Con una inversión historica de **$119,187.00** en contratación de conferencistas, presentadores y capacitadores, lo que permitió dar mayor visibilidad al Archivo e incentivar el interés de la población por la historia y el rescate de nuestra memoria colectiva.

Logramos digitalizar hasta la fecha el **70%** del archivo. Esto contribuye a la conservación de archivos necesarios para el funcionamiento del Gobierno Municipal.

Bajo los más estrictos estándares de calidad, destruimos más de **295 mil** archivos que cumplieron su vida útil.

Implementamos, en conjunto con la Dirección de Comunicación Social, el periódico mensual.

CLASIFICACIÓN DE DOCUMENTOS

49,150
irrelevantes

1,921
relevantes







SECRETARÍA PARTICULAR

C. Teresa de Jesús Aguas Ascencio

C. Laura Cecilia Ayala Plascencia

Durante los primeros meses de esta administración, la Secretaría Particular de la Presidenta desempeñó un papel estratégico en la planeación, organización y seguimiento de sus actividades. Este trabajo permitió garantizar una atención directa, ordenada y cercana tanto con los distintos órdenes de gobierno como con la ciudadanía en general.

89 Reuniones Gubernamentales

Atención a Ciudadanos 184



Recorridos y Atención a la Ciudadanía



Reunión con el Gobernador Pablo Lemus



Reunión con el Diputado Local Marco Moya



Reunión con la Diputada Local Cuquis Camarena

SECRETARÍA PARTICULAR

C. Teresa de Jesús Aguas Ascencio
C. Laura Cecilia Ayala Plascencia



Reunión con el Secretario de Salud en Jalisco



Reunión con el Secretario de Gobierno de Jalisco



Reunión con la Asociación Ganadera Municipal



Reunión con Presidentas Municipales en Los Pinos



Recibiendo a los invitados especiales en el Torneo Deportivo Semana Santa 2025



2da Reunión Red Municipios por la Salud

SINDICATURA

C. María de los Ángeles Quiroz Reynoso

Durante los primeros meses de este Gobierno, en la Sindicatura Municipal hemos desempeñado un papel fundamental en la representación y defensa de los intereses jurídicos del H. Ayuntamiento de San Miguel el Alto, así como en la administración y resguardo del patrimonio municipal.

Nuestra labor se ha centrado en garantizar la legalidad de los actos de gobierno, la transparencia en el uso de los recursos y el correcto manejo de los bienes muebles e inmuebles municipales.

RENOVACIÓN DE COMODATOS	23
COMODATOS NUEVOS	10
INICIATIVAS PRESENTADAS	28
ACTIVOS DADOS DE BAJA	381
SESIONES DE COMISIÓN EDILICIA	06
REGLAMENTOS APROBADOS	03
SESIONES DE AYUNTAMIENTO ORDINARIAS	19
SESIONES DE AYUNTAMIENTO EXTRAORDINARIAS	09
SESIONES DE AYUNTAMIENTO SOLEMNES	08
CONVENIOS CON UNIVERSIDADES	09

Representación y Defensa Jurídica

- Atención y seguimiento a los asuntos jurídicos en los que el Municipio es parte.
- Elaboración y contestación de demandas, escritos y promociones legales.
- Representación del H. Ayuntamiento ante instancias judiciales y administrativas.





JUZGADO MUNICIPAL

Lic. Fernanda Ibeth Covarrubias Robledo
Lic. Rosendo Muñoz Valdivia

El Juzgado Municipal es el órgano jurisdiccional encargado de conocer y resolver, en el ámbito de su municipio, asuntos de carácter administrativo, infracciones al reglamento municipal, faltas cívicas, así como diversos procedimientos previstos en la normativa local.

Como dependencia, nuestra función principal es acercar la justicia y garantizar el cumplimiento de las disposiciones municipales, preservar el orden público y procurar soluciones rápidas y cercanas a la ciudadanía, a través de una actuación conforme a la ley y con respeto a los derechos de las partes.

A la fecha, estos son los trámites realizados:



El impacto social de un Juzgado Municipal radica en su capacidad de acercar la justicia a la comunidad, al brindar a los ciudadanos un espacio accesible y eficiente para resolver conflictos de menor gravedad. Su actuación contribuye a mantener el orden y la paz social, fomenta la convivencia armónica entre los habitantes y previene que problemas simples escalen a situaciones más graves. Además, genera confianza en las instituciones, fortalece la cultura de la legalidad y ayuda a descongestionar a los tribunales de mayor jerarquía. En conjunto, esto repercute en una sociedad más justa, organizada y segura, en la cual se propicia un cambio positivo en la comunidad.

OFICIALIA MAYOR

Lic. Karen Alejandra Gutiérrez Martín

La Oficialía Mayor Administrativa del H. Ayuntamiento de San Miguel el Alto tiene como misión garantizar la correcta gestión de los recursos humanos, materiales y financieros del municipio, así como atender de manera eficiente a la ciudadanía y a los servidores públicos. Durante estos primeros meses llevamos a cabo diversas acciones que fortalecen la transparencia, la eficiencia y el compromiso con la comunidad.

GASTO TOTAL EJERCIDO

+3 MILLONES

DE PESOS

EN LA OPERACIÓN DE VEHÍCULOS

($3'952,123.00)

Con el fin de facilitar el acceso a la educación, el deporte, la cultura y actividades comunitarias, se otorgaron apoyos en traslados con combustible, alcanzando un total de **4,107** viajes, distribuidos de la siguiente manera:

ESTUDIANTES	3,411
DEPORTES Y CULTURA	295
GRUPOS PASTORALES E IGLESIAS	99
ESCUELAS DEL MUNICIPIO Y DELEGACIONES	86
SOCIEDAD CIVIL EN GENERAL	216

ACTIVIDADES ADMINISTRATIVAS

- **127** Altas de Personal
- **20** Elaboración de Nóminas Quincenales
- **33** Elaboración de Contratos de Trabajo
- Solicitudes de Vacaciones Recibidas y Autorizadas **231**
- Expedición de Constancias de Trabajo **55**
- Expedición de Cartas de No Sanción Administrativa **55**

RECLUTAMIENTO

19 trámites de precartilla militar remitidos a la quinceava zona militar

NUEVO VEHÍCULO $761,228.00 DE INVERSIÓN



Con el objetivo de fortalecer el apoyo a la educación y garantizar traslados seguros y dignos, se realizamos la compra de un vehículo Toyota Hiace para 16 pasajeros, destinado al beneficio de los estudiantes del municipio.





DIRECCIÓN JURÍDICA

Lic. Santos Omar Rodríguez Ramírez

La Dirección Jurídica garantiza la legalidad en todas las actuaciones de la administración municipal; su labor asegura que los actos, contratos, convenios y reglamentos se realicen conforme a la ley, protegiendo así los intereses del municipio y de la ciudadanía; además, representa y defiende jurídicamente al Ayuntamiento en juicios y procedimientos legales, brinda asesoría a las dependencias y a la población que lo requiere, y contribuye al correcto manejo y transparencia de los bienes y actos públicos, es por ello que en coordinación con la Sindicatura Municipal, ha realizado las siguientes labores:

194 contratos de prestación de servicios

contratos de obra pública **4**

42 contratos de arrendamiento

convenios firmados **15**

Llevamos a cabo los contratos necesarios para la realización del Festival Turístico Artesanal 2025, festividades de las delegaciones, Semana Cultural, entre otras actividades.

Se brindó asesoría, acompañamiento y representación al Ayuntamiento en las denuncias interpuestas ante la Fiscalía del Estado, a través de sus agencias del Ministerio Público.

Se otorgó asesoría jurídica a todas las dependencias y entidades de la Administración Pública Municipal.

Elaboramos las contestaciones de los informes previos y justificados de amparos en los que se involucra al H. Ayuntamiento y sus diferentes unidades administrativas auxiliares.

Se aprobaron y firmaron las donaciones correspondientes a áreas de cesión para destinos y áreas de cesión para vialidades, a favor del Municipio.

Se dio seguimiento a un juicio de nulidad en el Tribunal Administrativo del Estado de Jalisco.

Se revisaron y emitieron opiniones jurídicas sobre los distintos reglamentos sometidos a consideración para su aprobación y publicación por el H. Ayuntamiento.

Se dio seguimiento al procedimiento del depósito de residuos sólidos municipales ante la Procuraduría Estatal de Protección al Medio Ambiente.



COMUNICACIÓN SOCIAL

C. Jaime Rodrigo Romo Loza

En el área de Comunicación Social trabajamos para mantener informada a la ciudadanía y proyectar la imagen institucional del Gobierno Municipal. Realizamos acciones de difusión de programas, obras y servicios a través de boletines, comunicados, redes sociales y materiales gráficos.

Un logro destacado fue el proyecto de sonorización de la Plaza de Armas Ramón Corona, con una inversión de **42 mil pesos** más IVA.





681 Publicaciones Redes Sociales

Publicaciones Página Web **204**

+6 millones Alcance en Redes Sociales

Horas de Perifoneo **900**

598 Diseños Realizados

Eventos Cubiertos **449**

RELACIONES PÚBLICAS

C. Martha Cecilia Vázquez González

Como área de Relaciones Públicas hemos trabajado durante este primer periodo en fortalecer la comunicación y el vínculo entre el Gobierno Municipal y la ciudadanía, así como con instituciones públicas, privadas y medios de comunicación.

Coordinamos eventos oficiales, ceremonias cívicas y actividades culturales, garantizando la adecuada organización y protocolo. Se brindó atención directa a la ciudadanía, visitantes y delegaciones, promoviendo una imagen institucional de respeto, apertura y cercanía.

Trabajamos con todas las direcciones del gobierno municipal, no solo como apoyo sino como un equipo logístico que resuelve cualquier inconveniente o crisis; ahora bien, ofrecemos la certeza a quienes tienen la iniciativa de promover eventos de que la organización de estos resulte exitosa.

En el área de Relaciones Públicas realizamos diversas actividades para fortalecer la comunicación, el protocolo y la organización institucional. A continuación, se presentan los resultados más relevantes:

167 EVENTOS ORGANIZADOS

59 COORDINACIÓN DE REUNIONES

06 EVENTOS CÍVICOS

08 COORDINACIÓN SESIONES SOLEMNES

24 EVENTOS GOBERNACIÓN







ACTOS CÍVICOS



Entrega de llave de la Ciudad a Ciudad Hermana Husillo, España



Sesión Solemne de Ayuntamiento



Desfile 20 de Noviembre.



Por primera vez se realiza una Sesión Solmne de Ayuntamiento en una Delegación.



Conmemoración Día de la Bandera.

HOMENAJE AL GRAL. FRANCISCO M. RAMÍREZ



Cada año se realiza un homenaje en memoria del benefactor de nuestro municipio, el General Francisco M. Ramírez. En el marco de esta conmemoración, se entregan preseas que llevan su nombre a sanmiguelenses destacados en los siguientes ámbitos: Educación, Charrería y Altruismo.









SISTEMAS

Ing. Jorge Espinoza Anaya

En el área de Sistemas del Gobierno Municipal, hemos tenido como principal objetivo garantizar el correcto funcionamiento de las tecnologías de la información, la atención a usuarios internos y la modernización de los procesos administrativos mediante herramientas digitales.

Cabe mencionar que implementamos medidas de seguridad informática para proteger la información institucional y llevamos a cabo respaldos periódicos a los servidores cada 15 días, actualizaciones de la página web en materia de transparencia así como capacitaciones generales, con lo cual fortalecimos el resguardo de la información pública.

Durante este primer año, realizamos labores de mantenimiento preventivo y correctivo en equipos de cómputo, redes y servidores y aseguramos la continuidad operativa de todas las dependencias municipales. Además brindamos soporte técnico a funcionarios, al atender solicitudes relacionadas con hardware, software y sistemas de gestión.

Asimismo, se impulsó y se trabajó en la actualización de plataformas digitales para mejorar la atención ciudadana en las diferentes áreas del servicio público haciendo el trabajo más práctico, rápido y de fácil acceso.

224 Mantenimientos preventivos y correctivos a equipos de cómputo

129 Solicitudes de soporte técnico atendidas

26 Respaldo de bases de datos

35 Actualización de software y sistemas

35 Soporte Red Jalisco

35 Soporte Red Jalisco

DESARROLLO HUMANO Y SOCIAL SUSTENTABLE



1 INFORME DE GOBIERNO

Ma. Elva Loza Gama

Presidenta Municipal 2024-2027

DESARROLLO SOCIAL

C. Teresa de Jesús Esquivel de la Torre

Durante el lapso comprendido entre octubre de 2024 y julio de 2025, promovimos el apoyo en el registro de programas sociales del Estado, se realizó contrato con la fundación y se reunió familias para ofrecer a los adultos mayores la oportunidad de tramitar visa, así como asistencia alimentaria con la venta de despensas a bajo costo; asimismo, se imparte charlas informativas a través de Comusida y se fomenta la realización de actividades de entretenimiento en diferentes barrios y delegaciones del municipio. Mediante estos programas y actividades, se logró beneficiar a más de 1,500 ciudadanos. De hecho, su implementación permitió el desarrollo integral de las familias sanmiguelenses, sobre todo de los más vulnerables, puesto que se les ofreció herramientas para mejorar su calidad de vida así como su salud, educación y vivienda.

A continuación, mostramos un cuadro en el que se exhibe los objetivos y resultados de nuestra dependencia, de acuerdo a una división por los programas fomentados.

BANCO DE ALIMENTOS









COMUSIDA

Capacitar a los adolescentes y jóvenes sobre enfermedades de transmisión sexual y cómo evitar las mismas.

Concientización de más **150** personas, entre estudiantes y elementos de seguridad.



También se han regalado **3 mil** preservativos.



HABILIDADES Y DESTREZAS

Desarrollo de habilidades de los niños y niñas mediante el deporte, juegos gigantes y pinturas en figuras de yeso para que mejore su motricidad.

400 niñas y niños
BENEFICIADOS



CINE CON AMIGOS

Llevar a los diferentes barrios entretenimiento para promover una convivencia sana en el vecindario.

250 personas
BENEFICIADOS



DESARROLLO SOCIAL

C. Teresa de Jesús Esquivel de la Torre

REUNIENDO FAMILIAS

83 ADULTOS CON CITA EN EL CONSULADO





YO JALISCO: APOYO A CUIDADORES

91 PERSONAS INSCRITAS

ACCESO A OPORTUNIDADES

113 PERSONAS INSCRITAS



INSTANCIA MUNICIPAL DE LA MUJER

C. Maritza del Rocío Casillas García

Durante este primer periodo, en la Instancia Municipal de la Mujer trabajamos con el objetivo de brindar atención integral a las ciudadanas de San Miguel el Alto y sus delegaciones. Ofrecimos servicios psicológicos, jurídicos, educativos y de canalización, además de conferencias, capacitaciones y actividades de prevención de la violencia. Realizamos convenios con planteles educativos para la atención psicológica individual y el seguimiento a padres de familia, así como dictámenes psicológicos solicitados por autoridades.



Asimismo, llevamos a cabo actividades comunitarias como la conmemoración del Día Internacional de la Erradicación de la Violencia, carreras deportivas, iluminación de edificios y programas de apoyo estatal.





Consultas Psicológicas 728

Acciones para erradicar Violencia 34

Consultas Jurídicas 38

Consultas Jurídicas 76

ATENCIÓN Y PARTICIPACIÓN CIUDADANA

C. Marisela Fonseca Muñoz

Con el objetivo de consolidar un gobierno cercano y participativo, conformamos 10 Consejos Vecinales en barrios y comunidades del municipio. Hasta la fecha, hemos instalado formalmente 6 consejos, incluido el Consejo Municipal de Participación Ciudadana, quedan pendientes 4 por instalarse. Estos espacios permiten dar seguimiento a necesidades comunitarias y atender peticiones ciudadanas de manera directa y oportuna.

CONSEJOS VECINALES CONFORMADOS 8

CONSEJOS VECINALES INSTALADOS 6

CURSOS IMPARTIDOS EN CONSEJOS VECINALES 4

KITS PRIMEROS AUXILIOS EN CONSEJOS VECINALES 15

240 REPORTES CIUDADANOS ATENDIDOS









REGISTRO CIVIL

Lic. Jose de Jesus Hermosillo Muñoz

Somos el servicio público que hacemos posible que las personas demuestren su identidad, acrediten hechos y actos significativos en sus vidas; proporcionamos un servicio confiable, oportuno y cercano a la gente.

TIPO DE TRÁMITE	#
NACIMIENTOS	375
MATRIMONIOS	89
DEFUNCIONES	143
DIVORCIOS	58
CURPS	1439
ACLARACIONES ADMINISTRATIVAS	46
ACTAS DE NACIMIENTO (LOCALES Y FORÁNEAS)	5483
CUMPLIMIENTO A SENTENCIAS JUDICIALES	15
CAMBIO DE RÉGIMEN	01

En octubre de 2024, llevamos a cabo la campaña de registros extemporáneos, reconocimiento de hijos y matrimonios colectivos; beneficiamos a la ciudadanía con 25 trámites gratuitos.

En coordinación con RENAPO (Registro Nacional de Población) seguimos en marcha con la plataforma SID (Sistema Nacional de Registro de Identidad) en cabecera municipal y en todas sus delegaciones



Con la implementación de este sistema, buscamos un registro único digital de hechos y actos del estado civil de las personas en México y en el exterior, a través de una plataforma de interconexión entre oficialías, juzgados del Registro Civil, Consulados y el RENAPO, logramos con ello dar mayor certeza en la información de actos registrarles y en consecuencia brindar un servicio de calidad a la población.

CULTURA

C. Adriana Vázquez López

Durante este año, San Miguel el Alto fortaleció su identidad y participación ciudadana a través de una amplia oferta de eventos culturales, artísticos y tradicionales. Destacaron la Semana Cultural, Festival de las Ánimas, Gala de Ópera, Festival Navideño, conciertos sinfónicos, recitales de talleres municipales y celebraciones populares como la Rosca de Reyes y el Día del Músico.



Con una inversión de $336,515.76

San Miguel el Alto se consolida como un referente cultural



Coro Redes de Chapala

En total brindamos 427 apoyos de servicios (mobiliario, equipo de sonido e instalaciones) a parroquias, comunidades y delegaciones.

CULTURA

C. Adriana Vázquez López



Festival de las Ánimas



Serenatas Dominicales







Rosca de Reyes



CULTURA

C. Adriana Vázquez López

Filarmónica de Jalisco





Semana Cultural 2025





La realización de más de 40 eventos culturales y artísticos permitió acceso gratuito a manifestaciones de calidad; así, fomentamos la identidad comunitaria, el orgullo por las tradiciones y la formación de nuevos talentos locales. Las actividades impulsaron la convivencia social y la recuperación de espacios públicos, consolidando a San Miguel el Alto como un referente cultural regional.

DEPORTES

Lic. Anthony Rodrigo Mena Jiménez

Durante estos primeros meses, en la dirección de Deportes realizamos varios torneos, competencias, ligas en diferentes disciplinas deportivas, capacitaciones para deportistas, fomento del deporte con la academia municipal *Cristeros* y participación en torneos regionales y nacionales, así como apoyo a deportistas que nos representan como municipio, mantenimiento de unidades deportivas y campos de béisbol y programas deportivos por parte del Gobierno del Estado como son: el programa RETO Reactivación para todas y todos y Academia deportiva de béisbol espacios para la paz.



$2'133,225.50

DE INVERSIÓN TOTAL AL DEPORTE

DEPORTES

Lic. Anthony Rodrigo Mena Jiménez



REHABILITACIÓN CANCHA FÚTBOL DEPORTIVA "JANETH GÓMEZ"

$120,000.00





Promovimos el deporte para prevenir la violencia y mejorar la sana convivencia con ligas municipales en susdiferentes disciplinas y categorías.

Obtuvimos como resultado la participación de más de

2,130

deportistas desde niños y niñas hasta adultos mayores.

DEPORTES

Lic. Anthony Rodrigo Mena Jiménez

Gestionamos la activación física de niños, niñas y adultos mayores con programas del Gobierno del Estado.

Obtuvimos como resultado un entrenador de actividad física con adultos mayores todos los días en la unidad Paulita Moreno y en las tardes con los niños de las escuelas. También asignamos un entrenador de béisbol con sesiónes para los niños y las niñas los días lunes, martes y miércoles.



Sede del torneo WilliamSport categoría 11-12 años donde participaron los siguientes equipos ferrocarrileros de Aguascalientes, Lagos de Moreno y nuestra academia de Cristeros

Se entregó uniformes a la selección de béisbol Cristeros en la categoría 7-8 que nos representó en el torneo Williamsport que se llevó a cabo en Monclova, Coahuila. También se les dio apoyo económico a los seleccionados nacionales que participaron: 2 seleccionados de la categoría 9-10 en Chihuahua , 2 seleccionados y un coach de la categoría 11-12 en la ciudad de México y 4 Seleccionados de la categoría 13-14 en la Ciudad de México.



Promovimos nuevos deportes en el municipio para así tener más opciones para que los ciudadanos puedan activarse.

Logramos como resultado la competencia de halterofilia y academia municipal de Tochito Bandera.





SEMANA SANTA 2025

El evento de Semana Santa es el más grande e importante en la dirección de Deportes porque asisten más de 2,500 jugadores en las diferentes disciplinas, categorías y torneos. Tuvimos el honor de tener presente a Jonny Magallón, un exjugador profesional de Chivas y de la Selección Nacional, así como a nuestra atleta olímpica Janeth Gómez "Gomita".









DEPORTES

Lic. Anthony Rodrigo Mena Jiménez



REHABILITACIÓN CANCHA FÚTBOL 7
UNIDAD DEPORTIVA "PAULITA MORENO"

$745,000.00



ANTES



DESPUÉS

JUVENTUD, CIENCIA Y TECNOLOGÍA

Tec. José Gibrán Jiménez Moreno



Visita al Congreso de Jalisco



TALENT LAND MÉXICO



2DO AYUNTAMIENTO JUVENIL

Más de 10 cursos y diplomados gratuitos con validez oficial ante la Secretaría de Innovación, Ciencia y Tecnología.

10 jóvenes en el Segundo Ayuntamiento Juvenil.

Foro Juvenil con + 200 participantes

Visita al Congreso del Estado

En la Dirección, impulsamos programas de participación juvenil, acercamiento a la ciencia y tecnología, y actividades de inclusión. Destacan la conformación del Segundo Ayuntamiento Juvenil, el foro Voces Jóvenes, la Política del Mañana; la asistencia de jóvenes al Congreso del Estado y a la FIL Guadalajara 2024, así como la gestión de 35 becas para Talent Land 2025 con valor estimado de $160,650.00 pesos sin costo al municipio. También se consolidó la colaboración con la plataforma PLAi (Plataforma Abierta de Innovación) lo que permitió ofrecer cursosy diplomados gratuitos en temas de innovación, inteligencia artificial, derecho, salud y transformación digital.

EDUCACIÓN

Lic. Antonio García Bustamante

Durante el período que abarca de octubre de 2024 a julio de 2025, en la dirección de Educación promovimos y nos preocupamos, desde el inicio de la gestión, por el acercamiento con los directores de los planteles educativos, a fin de saber las necesidades de sus instituciones e intentar, con el apoyo del ayuntamiento, el disminuir las carencias de los centros educativos pertenecientes al municipio.





INVERSIÓN MUNICIPAL DE

$4´320, 812 .00

PROGRAMA "LISTO JALISCO"



DESFILE 20 DE NOVIEMBRE





INVERSIÓN DEL FESTEJO DIA DEL MAESTRO
$190,000.00





DESFILE DE LA PRIMAVERA





TURISMO

Lic. José Luis Moreno Martínez

En el área de Turismo del Gobierno Municipal de San Miguel el Alto, en este primer periodo nos enfocamos en la promoción y proyección del municipio a nivel regional, estatal, nacional e internacional.





Actividades permanentes de la Srta. Turismo San Miguel el Alto 2024 como imagen de promoción.

Recorridos turísticos y visitas guiadas escolares con gran afluencia de visitantes nacionales e internacionales (España, EE.UU., Canadá, Italia, Francia, Nigeria, entre otros).

Integración del Consejo Municipal de Turismo y participación activa en el Consejo de Turismo de los Altos.

Participación en ferias y desfiles de municipios vecinos.

TURISMO

Lic. José Luis Moreno Martínez

INVERSIÓN TOTAL EN TURISMO $411,325.80



VI FERIA TURÍSTICA ARTESANAL



ADRIAN CABRERA



YESI GONZÁLEZ



EXPO - VENTA ARTESANAL



JUEGOS EN PLAZA PRINCIPAL

TURISMO

Lic. José Luis Moreno Martínez

Como área de Turismo fortalecimos la proyección cultural, turística y económica del municipio, con lo cual consolidamos festivales emblemáticos atrayendo turismo internacionaly regional, y reforzando la identidad sanmiguelense mediante la preservación de tradiciones y la promoción de sus artesanías.

Propiciamos incremento de visitantes y turistas que generaron derrama económica para prestadores de servicios (hotelería, gastronomía, artesanía).

Organizamos eventos masivos que brindaron espacios de integración familiar, recreación y promoción cultural, además de que logramos que después de 30 años la feria volviera a la plaza principal.



HERMANAMIENTO CON HUSILLOS, ESPAÑA





PROMOCIÓN ECONOMICA

C. Salvador González Muñoz

Durante el periodo de octubre de 2024 a julio de 2025, como dirección de Promoción Económica impulsamos acciones orientadas a la generación de empleo, apoyo a las familias y participación de empresas locales en eventos estatales. A través de la bolsa y feria de empleo, se logró colocar a 89 personas en distintos puestos, mientras que programas de productos subsidiados beneficiaron a 268 familias. Asimismo, se apoyó la participación de 4 empresas locales en Expo FEINJAL (Feria Industrial Jalisco), con lo que fortalecimos la vinculación empresarial y la derrama económica

BOLSA DE TRABAJO	54 PERSONAS EMPLEADAS
FERIA DE EMPLEO	13 EMPRESAS PARTICIPANTES 35 PERSONAS CON EMPLEO
FUNDACIÓN JALISCO	268 FAMILIAS BENEFICIADAS
EXPO FEINJAL	4 EMPRESAS APOYADAS



EXPO FEINJAL



ENTREGA FUNDACIÓN JALISCO



FERIA DEL EMPLEO

PROMOCIÓN ECONÓMICA

C. Salvador González Muñoz

Actravés de SEDECO (Secretaría de Desarrollo Económico) se participó en las convocatorias "Crece al Estilo Jalisco del Gobierno del Estado con el registro y acompañamiento en los siguientes programas:

- IMPUSLO A MIPYMES 11
- CRECE TU NEGOCIO 09
- JALISCO EXPORTA MAS 04
- ARTESANÍAS JALISCO MAS 08
- JALISCO ATRAE 11

Evento en plaza del Vestir para Reactivar Ventas
Conferencia a estudiantes de Preparatoria sobre el Emprendimiento
Reuniones y trabajo con diferentes dependencias del Gobierno Municipal referente a Mejora Regulatoria
Coordinación con el Servicio Nacional de Empleo (CNE) para convocatoria de trabajo en otros países
Publicación de 103 Vacantes Municipales y Regionales









POLÍTICA HACENDARIA MUNICIPAL

1 INFORME DE GOBIERNO

Ma. Elva Loza Gama

Presidenta Municipal 2024-2027

HACIENDA MUNICIPAL

Lic. Juan Carlos Mercado Becerra

Durante este primer año de la Administración Municipal 2024-2027, como Hacienda Municipal hemos mantenido una gestión responsable, eficiente y con total apego a la normatividad aplicable, lo que nos ha permitido garantizar finanzas sanas y un manejo transparente de los recursos públicos.

Gracias a la disciplina financiera y a la correcta administración de los ingresos y egresos, el Municipio se encuentra al día en la presentación de la Cuenta Pública, cumpliendo en tiempo y forma con las obligaciones establecidas por la Auditoría Superior del Estado de Jalisco, Auditoría Superior de la Federación y demás instancias fiscalizadoras.

Asimismo, se ha dado puntual seguimiento a los procesos de recaudación, fiscalización y control presupuestal, fortaleciendo la capacidad del Ayuntamiento para atender las necesidades de la población y garantizar la estabilidad económica del municipio. Cabe mencionar que manejo ordenado de los recursos permite destacar que no se han generado deudas adicionales ni compromisos financieros que pongan en riesgo la estabilidad de la Hacienda Municipal, lo que constituye una base sólida para continuar con el impulso de proyectos y programas en beneficio de las y los sanmiguelenses.

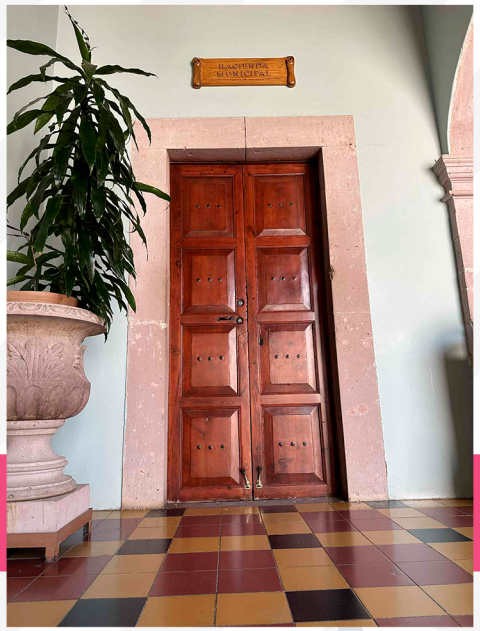



2DA REUNIÓN HACENDARIA
REGIÓN ALTOS NORTE Y ALTOS SUR

HACIENDA MUNICIPAL

Lic. Juan Carlos Mercado Becerra

INGRESOS
Del 01 de Enero 2025 al 31 de Julio 2025

Rubro de Ingresos	Ingreso		Falta por recaudar
	Presupuestado	Recaudado	
Impuestos	15,411,883.00	14,978,608.00	433,275.00
Derechos	7,349,961.00	5,066,938.00	2,283,023.00
Aprovechamientos	4,549,847.00	2,716,649.00	1,833,198.00
Participaciones, aportaciones, convenios, incentivos derivados de la colaboración fiscal y	128,136,186.00	88,750,162.00	39,386,024.00
Remanente de ejercicios fiscales anteriores	12,000,000.00	12,000,000.00	0.00
Total	**167,447,877.00**	**123,512,357.00**	**43,935,520.00**

En este primer año: CERO pesos de deuda adquirida

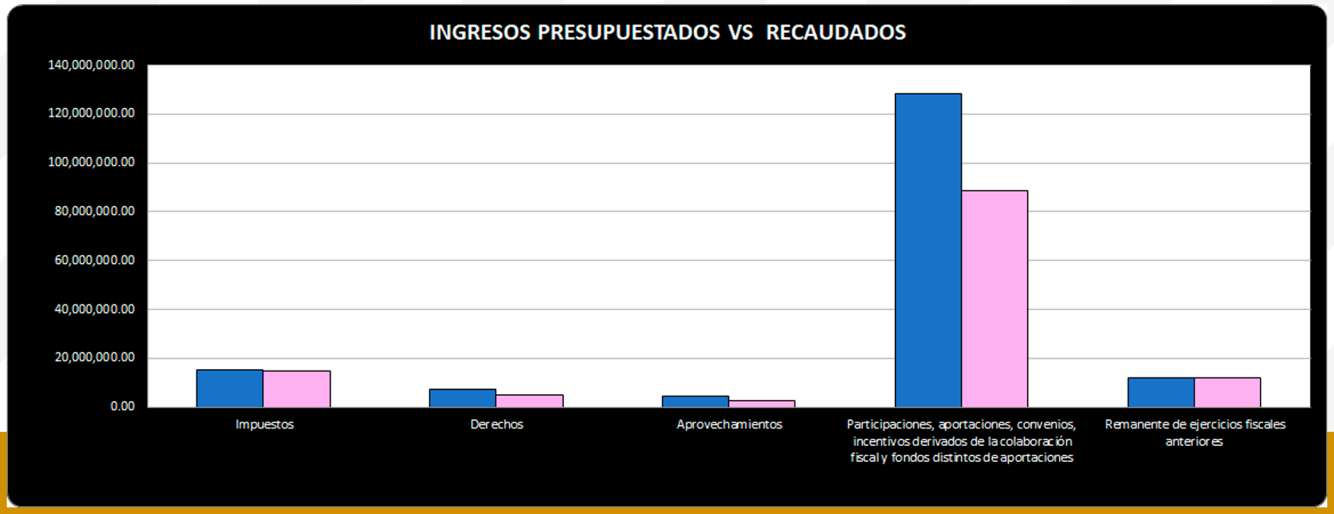

EGRESOS
Del 01 de Enero 2025 al 31 de Julio 2025

Capítulo	Nombre	Presupuesto Aprobado	Gastado	Saldo por ejercer
1000	SERVICIOS PERSONALES	74,672,523.00	37,293,941.00	37,378,582.00
2000	MATERIALES Y SUMINISTROS	21,697,217.00	12,959,007.00	8,738,210.00
3000	SERVICIOS GENERALES	26,219,178.00	17,859,732.00	8,359,446.00
4000	TRANSFERENCIAS, ASIGNACIONES, SUBSIDIOS Y OTRAS AYUDAS	6,735,000.00	8,407,859.00	-1,672,859.00
5000	BIENES MUEBLES, INMUEBLES E INTANGIBLES	3,134,988.00	2,315,999.00	818,989.00
6000	INVERSION PUBLICA	34,988,971.00	1,553,591.00	33,435,380.00
TOTAL		167,447,877.00	80,390,129.00	87,057,748.00

En el Capítulo 4000, correspondiente a Transferencias, Asignaciones, Subsidios y Otras Ayudas, se presentan cifras negativas debido a que el Gobierno Municipal decidió participar en el programa de mochilas, uniformes y útiles escolares "Listo Jalisco", un gasto que no estaba contemplado en el presupuesto inicial.

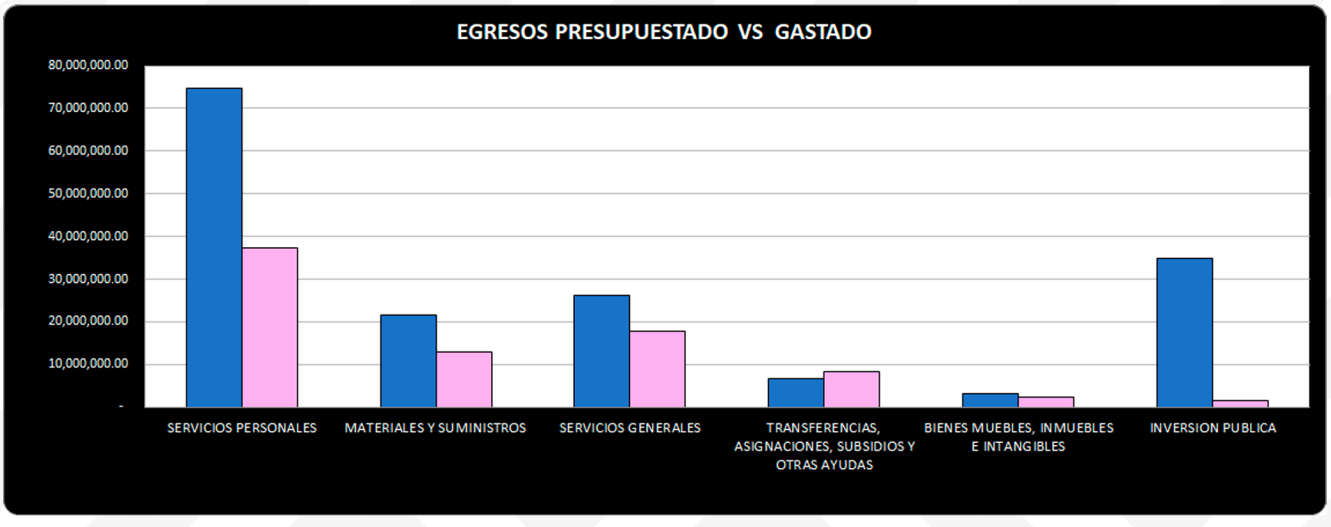

Gasto público eficiente y transparente

PROVEEDURÍA

Lic. Diego de Jesus Gomez Ortega

Durante el primer año de la Administración Pública Municipal, la Jefatura de Proveeduría, en coordinación con el Comité de Adquisiciones y la Comisión de Requisiciones, aseguramos la correcta administración de las finanzas municipales. Todos los procedimientos de adquisición de bienes y servicios se realizaron conforme a la Constitución Federal y Estatal, la Ley de Compras del Estado de Jalisco y el Reglamento municipal vigente, con lo cual garantizamos legalidad, transparencia y el máximo valor de los recursos públicos.

Se trabajó de manera coordinada con el área de sistemas para mantener al día la fuente y publicación de procesos y fallos: sección de licitaciones del Gobierno Municipal de San Miguel el Alto (https://sanmiguelelalto.gob.mx/seccion/licitaciones).



LICITACIONES PÚBLICAS	38
DICTÁMENES DE EXCEPCIÓN A LICITACIÓN	5
REQUISICIONES GESTIONADAS	10
EXAMINACIÓN DE COMPRAS Y ADQUISICIONES	Realizadas en su totalidad
CONFORMACIÓN DEL COMITÉ DE ADQUISICIONES	Integrado
COTIZACIÓN Y EVALUACIÓN DE BIENES Y SERVICIOS	Efectuada adecuadamente

PADRÓN Y LICENCIAS

C. Freddy Jordan González Gutiérrez

Durante el periodo reportado, como dirección de Padrón y Licencias realizamos diversas actividades con lo cual logramos una mejor regularización de nuestro padrón y una mayor recaudación que en años anteriores, acción que se ve reflejada en mejores servicios para los comerciantes y sociedad en general.

Inspecciones
Inspecciones y acomodo de puestos Día de Muertos
Organización de puestos en fiestas del barrio de la Virgen de Guadalupe y Tianguis Navideño
Organización de puestos en fiestas de la Sagrada Familia y entrega de requerimientos de pago
Organización del tianguis por el día 14 de Febrero e inspecciones a comercios y contratos de mercados
Organización de fiestas de San José de los Reynoso y Templo del Señor San José, entrega de requerimientos de pago





Organización de puestos y terrazas en Semana Santa y Señor de la Misericordia
Organización del tianguis por motivo del Día de las Madres y recorrido e inspección de todos los negocios del municipio y sus delegaciones

INGRESO POR LICENCIAS

$ 1,892,715.00

PISO Y PLAZA

$ 412,915.00

CATASTRO E IMPUESTO PREDIAL

Ing. Miguel Eduardo Sánchez Díaz

En nuestra dirección de Catastro e Impuesto Predial, a lo largo de este primer año de gobierno, hemos llevado a cabo las siguientes acciones con diligencia y espíritu de servicio:

Cobro del impuesto predial: agilidad y prontitud en el momento de realizar el cobro del impuesto.

Actualización cartográfica del territorio municipal.

Actualización de tablas de valores anuales con un incremento del 12%.

Atención ciudadana: Mayor eficacia en la resolución de cuestionamientos.

Atención ciudadana: Mayor eficacia en la resolución de cuestionamientos del ciudadano y prontitud en los trámites relacionados con esta dirección.

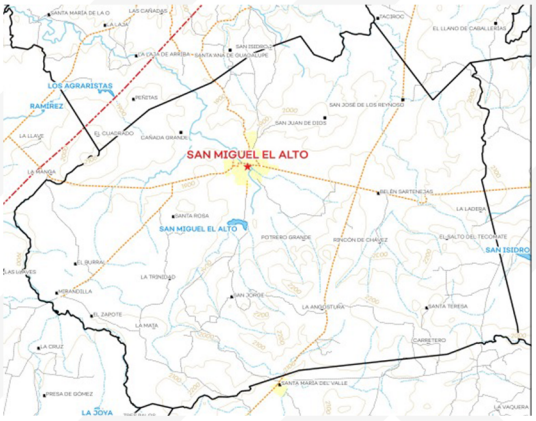

recaudación de $17'782,986.24

del 01 de Octubre al 31 de julio 2025

Enseguida, enlistamos los trámites que realizamos hasta el 31 de julio del 2025.

Predio Urbano	13,172
Predio Rústico	7,082
Certificados de Avaluos	1,829
Certificados Catastrales	356
Transmisiones	648
Certificados de no adeudo	992
Historiales Catastrales	211
Impuestos sobre negocios jurídicos	03



INFRAESTRUCTURA MUNICIPAL



1 INFORME DE GOBIERNO

Ma. Elva Loza Gama

Presidenta Municipal 2024-2027

OBRAS PÚBLICAS

Arq. Gerardo Loza González

El objetivo principal del departamento de Obras Públicas es planificar, construir y mantener la infraestructura pública del municipio, así como garantizar la prestación eficiente de los servicios públicos urbanos, según lo establecido por las leyes y reglamentos municipales.



Con recurso propio colocamos 359 mil metros cuadrados de pavimento hidráulico y machuelos en la calle lateral AV. Morelos frente a plaza Las Américas.





$788, 299.00 DE INVERSION

INSTALACIÓN DEL COMITÉ DE SUBDIVISIONES

- **105** EXPEDIENTES RECIBIDOS
- **68** EXPEDIENTES APROBADOS
- **79** LICENCIAS DE CONSTRUCCIÓN
- **113** LICENCIAS DE CONSTRUCCIÓN



Construimos la barda en la preparatoria "Edgar Napoleón González Anaya" en la delegación de San José de los Reynoso, con un total de 120 metros cuadrados (FONDO DE INFRAESTRUCTURA SOCIAL MUNICIPAL).

$580, 007.00 DE INVERSION



Instalamos un domo en el preescolar de Rosaura Zapata en la delegación de San José de los Reynoso con un total de 240 metros cuadrados (FONDO DE INFRAESTRUCTURA SOCIAL MUNICIPAL).

$657, 777.00 DE INVERSION

- Instalación de piso en la Telesecundaria Vicente Suárez, "La angostura"
- Instalación de boyas en la calle Pedro María Anaya.
- Limpieza de la primaria Emiliano Zapata.
- Limpieza del fraccionamiento La Fortuna.
- Instalación de boyas en la calle Ciprés.
- Mantenimiento del Panteón Municipal.
- Rampas de acceso en el Panteón Municipal.
- Instalación de señalización en el Puente de Mirandilla.
- Señalización en Auditorio Jesús Delgado.
- Rampa de acceso en la Escuela Secundaria Técnica número 25.
- Bacheo por Avenida Morelos.
- Instalación de boyas frente a la Escuela Gregorio Ramírez.
- Bacheo por la calle López Rayón.
- Reparación de banqueta de Portal Mijares.
- Instalación de nomenclatura pública en Cabecera Municipal y Delegación de Santa María del Valle.
- Rehabilitación de banqueta por calle Genaro Alcalá, frente al Hotel San Miguel.
- Reparación de bache en la calle José María Lozano.
- Reparación de columna e instalación de medidor de luz en fraccionamiento La Fortuna.
- Instalación de boyas en la calle Liborio Ramírez.
- Cruce con Corregidor en Santa María del Valle.
- Reparación de las oficinas del Juzgado.





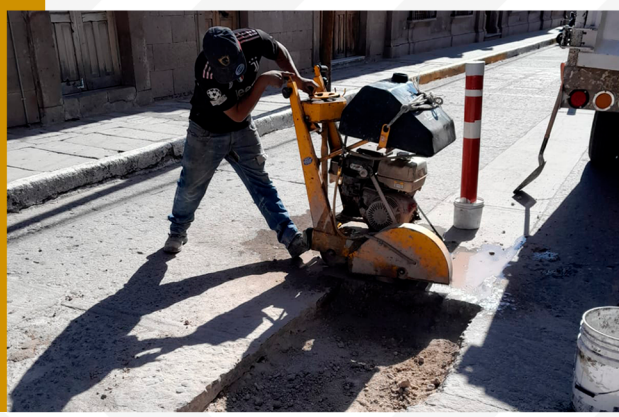

calle Fermín Padilla



INVERSIÓN DE $2´997,753.00

- Concreto hidráulico: 646.82 metros cuadrados
- Redes de agua potable: 227.60 metros lineales
- 18 piezas para instalación de tubería de PVC hidráulico para drenaje sanitario con descargas domiciliarias.
- Banquetas: 270.59 m2
- Guarnición tipo pecho palomo con concreto hidráulico: 215.60 metros.







calle Martína Ramírez



INVERSIÓN DE $3´502,647.00

Pavimento de concreto hidráulico: 859.98 metros cuadrados
- Redes de agua potable: 278.80 metros lineales
- 26 piezas para instalación de tubería de PVC hidráulico para drenaje sanitario con descargas domiciliarias.
- Banquetas: 262 m2
- Guarnición tipo pecho palomo con concreto hidráulico: 278 metros.







DESARROLLO RURAL

C Rubén Iovanny López Barragán

Con el propósito firme de apoyar a quienes forman parte del sector agropecuario, de sumo arraigo en nuestro municipio, logramos la mejora de acceso a las comunidades rurales para reducir los costos de transporte y así impulsar la economía de los productores en sus siembras, cosechas y viviendas.



88.54 km de terracería intervenida



Toro Pinto 2km
San Jorge 5 km
Saltillo 1 km
La Presa 2.94 km
Panteón 0.86 km
Puente Mirandilla y Panteón 1 km
Las Minitas 1 km
Malecón (Banco Bienestar) 0.28 km
Llano de los Conejos 0.67 km
La Mole 7 km
La Trinidad 0.70 km
El Tigre 3.53 km
Libramiento Jalos - San Julián 0.94 km
La Corona 3 km
Belen A Rincón de Chavez 8 km

Camino al Basurero 3.02 km
Acceso al Basurero y Bancos de Cantera 2.47 km
Amador 0.30 km
La Pimienta 0.10 km
Costado Llano de los Conejos 0.71 km
Costado Glorieta de Los Caballos 0.13 km
Belen 1.71 km
Mirandilla a La Mata 15.39 km
Valverde - La Presa 9.58 km
Pimienta - Tierra Blanca - Jaguey - Cuevas 10.35 km
El Barco 3.67 km
Comedero - Pajaritos 3.19 km



Calles 5.31 km

Calle Libertad
Calle Anacleto González Flores
Calle en San José de los Reynoso
Calle en Santa María del Valle
El carril y calles aledañas
Calle Santo Toribio Romo
Malecón Cecytej
Calle Iturbide
Calle Tepeyac
Calle Elvira López
Calle Juan Loza
Calle Magueyes
Calle López Rayón

Desazolves

Arrollo de La Cofradía
Arrollo del Tigre Cofradía
Arrollo San Rafael
Bordo en Cerro Grande
Río San Miguel (Valverde)
Río Mirandillas

Los trabajos de desazolve realizados en arroyos, bordos y cauces han sido esenciales para prevenir inundaciones, proteger viviendas e infraestructura, y garantizar el flujo adecuado del agua durante la temporada de lluvias. Estas acciones mejoran la seguridad de las comunidades, favorecen la recarga de mantos acuíferos y contribuyen al cuidado del medio ambiente.

Apoyamos a la comunidad con la recolección de llantas, dándoles un segundo uso en actividades ganaderas y agrícolas, principalmente para cubrir silos. Esta acción, que implicó 29 viajes de camión, también contribuyó al cuidado del medio ambiente.

Apoyamos con la maquinaria las siguientes direcciónes: SAPASMA, Obrás Públicas, Ecología y Deportes



Se extrajo material de bancos en Belén, La Mata, El Comedero, Santa María, La Estancia, Las Cuevas y Los Soyates para apoyar obras municipales con máquina Buldocer.

Camino Mirandilla - La Mata



Al utilizar equipo propio, el Ayuntamiento evitó gastar $9.2 millones en renta de maquinaria, realizando las mismas obras por solo $4.3 millones.

casi 5 millones de ahorro

Camino La Pimienta - Tierra Blanca - Jaguey - Las Cuevas

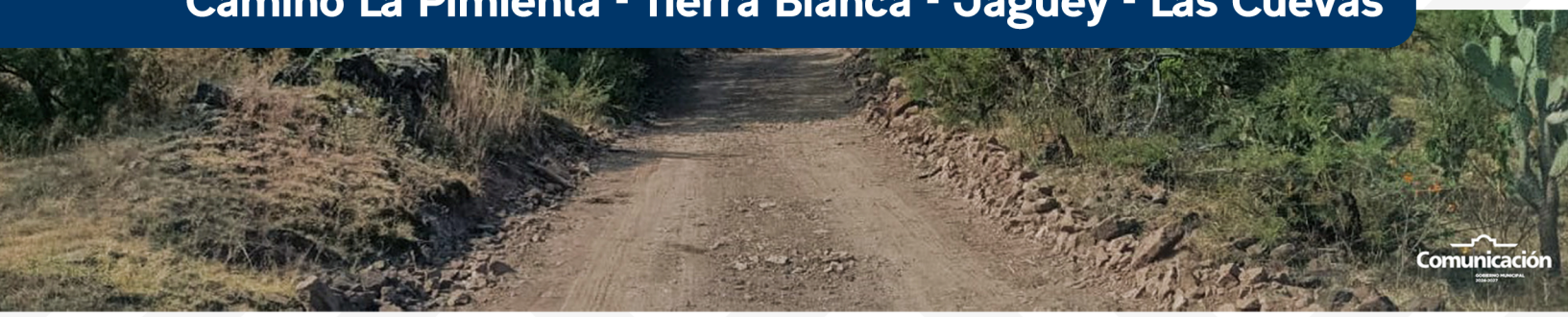

32 mil peces entregados para repoblar bordos

Realizamos 3 mil 526 viajes con camiones de 7 y 14 metros cúbicos.



22 credenciales agroalimentarias



Apoyamos a que más productores cuenten con su credencial agroalimentaria que los identifica con su actividad y así puedan acceder a más y mejores apoyos en el futuro.

Apoyamos a 31 productores en la realización de sus proyectos para solicitar los distintos apoyos de apertura a la Secretaría de Agricultura y Desarrollo Rural.



ATENCIÓN DE SERVICIOS MUNICIPALES

1 INFORME DE GOBIERNO

Ma. Elva Loza Gama

Presidenta Municipal 2024-2027

ECOLOGÍA

C. Martín Sergio González González

Durante estos meses en la dirección de Ecología trabajamos para mejorar el medio ambiente del municipio a través de la realización de los protocolos correspondientes con la ayuda de autoridades municipales y estatales, en busca de preservar nuestra flora y fauna.



38 Relimpias

65 Inspecciones

17 Verificaciones de Empresas

Dentro de nuestras actividades, se encuentra la verificación del parque vehicular asignado al área, así como la supervisión y dirección de las jefaturas de Aseo Público y cuadrillas de parques y jardines, además de las capacitaciones municipales y regionales y con el JIAS, (Junta Intermunicipal de Medio Ambiente Altos Sur.)



7 Paros de Desmontes

2 Campañas de Reforestación

15 Verificaciónes de Plantación de Agave

5 Campañas de Descacharización

8 Fumigaciones

ECOLOGÍA

C. Martin Sergio González González

11 Verificaciones de terrenos para limpia y plantación de maíz.

89 Revisiones y mantenimiento al vertedero municipal.

+1,600 árboles entregados

32 Campaña contra la quema de basura y potreros en comunidades



Además nos reunimos con personal de la Secretaría de Medio Ambiente y Desarrollo Territorial (SEMADET) para gestionar proyectos de reforestación, conservación de recursos naturales y fortalecimiento de políticas públicas ambientales en beneficio del municipio.



Por último, cabe mencionar que en la oficina de Ecología y Medio Ambiente estamos comprometidos con mejorar nuestro municipio por ello impulsamos la conformación de un comité ambiental integrado por miembros de Gobierno, empresas y ciudadanos para que juntos tomemos la iniciativa de mantener un municipio en óptimas condiciones ecológicas.

PARQUES Y JARDÍNES

C. María Olivia Díáz Ramírez

En la Jefatura de Parques y Jardines hemos trabajado durante estos primeros meses de administración en la conservación, embellecimiento y mantenimiento de los espacios públicos del municipio y sus delegaciones, con el objetivo de brindar áreas limpias, seguras y agradables para la convivencia familiar y el disfrute de la ciudadanía.

697 servicios de Poda de árboles, arbustos y plantas ornamentales en plazas, jardines y camellones.

209 servicios de Impieza y deshierbe en parques, panteones y espacios recreativos y lotes.

209 servicios de Impieza y deshierbe en parques, panteones y espacios recreativos y lotes.

+1,000 de nuevos árboles y plantas en plazas públicas y avenidas.

976 servicios de mantenimiento integral de la plaza principal Ramón Corona y espacios públicos municipales.

93 servicios de riego en plazas y camellones.

179 servicio de pipas de agua.

Es importante señalar que los servicios que prestamos como dependencia de Parques y Jardines se realizan en cabecera municipal, delegaciones y rancherías, brindando apoyo a escuelas, plazas, camellones, instituciones de salud, glorietas y calles, (IMSS, Centro de Salud, convento, Correos de Mexico, etc.) atendiendo en la medida de lo posible las necesidades y solicitudes ciudadanas.



ASEO PÚBLICO

C. José Guadalupe González Vázquez

En la jefatura de Aseo Público realizamos de manera constante la recolección y traslado de basura en cabecera municipal, delegaciones y rancherías. Asimismo, hemos efectuado limpiezas en espacios públicos, lotes baldíos, calles, y se han colocado lonas y notificaciones para evitar tirar basura en la vía pública. Con estas acciones buscamos contribuir al bienestar de la población manteniendo el municipio limpio y ordenado.

Gracias a las acciones realizadas se logró mantener las calles y comunidades limpias, contribuyendo a la salud pública, al cuidado del medio ambiente y al bienestar de los habitantes del municipio. En busca de un mejor servicio se implementaron 5 nuevas rutas en rancherías:
Sinagua
Valverde
Fraccionamiento San Rafael
San Isidro
Montecillo



14 RUTAS DE RECOLECCIÓN DE BASURA

1721 servicios de recolección de basura
75 Limpiezas de lotes, calles y río.
105 Notificaciones por tirar basura y colocación de lonas de sanción.
39 Limpiezas en colonias y fraccionamientos.
224 Recolecciónes de basura a Empresas.
308 Recolecciones de aserrín (Fruterias y carpinterías)
+3,500 Recolecciónes de llantas.

SERVICIOS PÚBLICOS MUNICIPALES

C. David Yoel García Ayala

En la dirección de Servicios Públicos Municipales hemos trabajado de manera permanente durante estos meses atendiendo las principales necesidades de la población en materia de limpieza, mantenimiento urbano, pintura, eventos y conservación de espacios públicos, garantizando así servicios de calidad y el mejoramiento de la imagen del municipio.

Pintura de Espacios Públicos	**62**
Limpieza de Espacios Públicos	**54**
Eventos con Toldos	**105**
Reparación de Edificios Públicos	**63**
Total de Acciones	**284**





El área de Servicios Públicos Generales ha realizado un total de 284 acciones durante el periodo, mejorando significativamente la infraestructura, limpieza y atención a la ciudadanía, contribuyendo al bienestar y calidad de los espacios públicos.

ALUMBRADO PÚBLICO

C. David Yoel García Ayala



1,334 lámparas reparadas
121 lámparas nuevas

1,455 ACCIONES REALIZADAS

CEMENTERIOS

Lic. Felipe de Jesús Navarro Orozco

En cumplimiento con las responsabilidades del área de cementerio, se presenta el informe correspondiente al periodo comprendido del 1 de octubre de 2024 al 31 de julio de 2025, con el fin de dar cuenta de las actividades realizadas en materia de permisos, control administrativo y supervisión de fosas.

Inhumaciones 177

Exhumaciones 14

Mantenimiento 40

Estado de la Fosa

En Construcción	08
Utilizadas	49
Disponibles	05
Espacio libre para Construir	15
Total Registradas	79



RASTRO MUNICIPAL

Lic. David Abimael Vázquez Márquez

El Rastro Municipal ha sido un área estratégica para garantizar el abasto de productos cárnicos de manera segura, regulada y con estricto apego a las normas de sanidad. Durante el primer año de la Administración realizamos diversas acciones enfocadas en brindar un servicio eficiente a productores, comerciantes y consumidores; así contribuimos a la economía local y a la salud pública.

Logramos recaudar

$584,293.00

de matanzas atrasadas de los años 2022, 2023 y 2024



SACRIFICIOS	
BOVINOS	1,014
PORCINOS	6,430
OVINOS	326

Con el fin de disminuir los gastos del Rastro Municipal se colocaron dos paneles solares.



$1´028,532.00

recaudados en el periodo informado

MANTENIMIENTO DE PARQUE VEHICULAR

C. Jesús Orozco Jiménez

En área de Servicios Generales (Mantenimiento Vehicular) tenemos como objetivo garantizar el correcto funcionamiento y seguridad de las unidades oficiales del Ayuntamiento.

Durante el periodo señalado llevamos a cabo acciones preventivas y correctivas para asegurar la disponibilidad de los vehículos destinados al servicio público, transporte de estudiantes, atención ciudadana y áreas operativas.





Mantenimientos preventivos:

295

Servicios periódicos de cambio de aceite, filtros, afinaciones y revisión general.

Aplicación de calendario trimestral y bitácoras de control.

Mantenimientos preventivos:

78

Reparaciones mecánicas y eléctricas.

Sustitución de llantas, frenos, baterías y piezas desgastadas.

Atención de fallas reportadas en campo.

Mantenimientos preventivos:

102

Verificación continua de condiciones de seguridad.

Monitoreo de kilometraje y consumo de combustible.

Registro en bitácora de cada servicio.

Mantenimientos preventivos:

24

Coordinación con talleres externos.

Atención a unidades de transporte escolar, seguridad pública,



MUNICIPIO SEGURO

1 INFORME DE GOBIERNO

Ma. Elva Loza Gama

Presidenta Municipal 2024-2027

PROTECCIÓN CIVIL Y BOMBEROS

TEM. Omar Jorge Ramírez López

En la dirección de Protección Civil y Bomberos reforzamos la atención de emergencias, la prevención de riesgos y la capacitación ciudadana. Se llevó a cabo simulacros, inspecciones y acciones inmediatas para garantizar la seguridad de la población.

CAPACITACIÓN

Buscamos tener personal de Protección Civil capacitado, por lo cual acudimos a la Unidad Estatal de Protección Civil y Bomberos del Estado de Jalisco para tocar puertas, así mismo seguimos capacitando a los comités vecinales y empresas de nuestro municipio para mejorar las atenciones.

Recibimos equipo de Bomberos por parte de la asociación Lone Star Bomberos para nuestros elementos de Protección Civil Y Bomberos de San Miguel el Alto, para así mejorar el equipo con el fin de atender las emergencia e incendios de nuestra ciudad.



Capacitamos a 90 docentes de preescolar, primaria y a 150 empleados de diferentes empresas y distintos comités vecinales en primeros auxilios, incendio, manejo de extintores, y búsqueda y rescate

SERVICIOS

A través de la Coordinación Municipal de Protección Civil del Municipio, realizamos **3,861** servicios.

TRASLADOS	1,413
LESIONADOS	541
ATENCIÓN A PERSONAS ENFERMAS	766
INCENCIOS	488
ACCIDENTES	541
CAPACITACIONES	62
INSPECCIONES	50

OPERATIVO CANDELARIA

Atención a Enfermos	130
Atención a lesionados	140
Personas Extraviadas	01
Apoyo a peregrino cansado	90
Inspecciones de Seguridad	20
Recorridos	80

Se realizaron visitas de inspección y verificación a empresas y particulares según su giro. Dicha visita consiste en determinar la existencia o no de riesgo durante la prestación de un servicio (en materia de protección civil), la cual tiene como objetivo emitir una "Opinión Técnica" sobre las condiciones encontradas.

PROTECCIÓN CIVIL Y BOMBEROS

TEM. Omar Jorge Ramírez López

Con la finalidad de dar una mejor respuesta ante las emergencias que se presentan, se adquirió 3 camionetas Chevrolet S-10 2025. Una de ellas con recurso 100% municipal y dos con recurso FORTA.



$1'257,255.00
DE INVERSIÓN





MOVILIDAD Y TRANSPORTE

Logramos controlar y regular la red vial del municipio, así como la circulación vehicular y peatonal mediante patrullaje constante; haciendo cumplir las disposiciones legales en materia de vialidad urbana y sancionando a los infractores.

Exhortamos a la ciudadanía a través del uso de protección y del fomento de medidas de seguridad, tanto para vehículos como para motocicletas.

LOGRAMOS 40% EN REDUCCIÓN DE ACCIDENTES



Con la finalidad de que nuestros elementos cuenten con todas las facilidades y equipamiento para desarrollar en óptimas condiciones su trabajo, se llevó a cabo entrega de uniformes.



Apoyo a diferentes eventos sociales y religiosos en el municipio así como operativos para resguardo, seguridad y protección de peregrinos de diferentes estados en sus travesías hacia San Juan de los Lagos.



Una de las tareas más elementales en materia de prevención de accidentes, pero no por ellos menos eficaces, es acudir a la señalización y balizamiento; estos recursos visuales indican los sitios y motivos de riesgo, por lo que hemos realizado acciones en todo el municipio incluidas las delegaciones.



Logramos una reducción de 75% en accidentes viales en carretera y 60 % de disminución de infracciones en cuanto al uso de medidas de protección e infracciones al reglamento de tránsito municipal.

SEGURIDAD PÚBLICA

Durante el período comprendido entre octubre 2024 y julio 2025, la dirección de Seguridad Pública Municipal de San Miguel el Alto implementamos acciones estratégicas enfocadas en el fortalecimiento de la seguridad ciudadana, proximidad social y prevención del delito.
Realizamos operativos coordinados, capacitaciones, programas de concientización y mejora en el equipamiento, así contribuimos al cumplimiento del Plan de Gobierno en materia de seguridad y bienestar social.

Las acciones emprendidas generaron un impacto positivo en la población al reducir la incidencia delictiva. Y mejorar la confianza ciudadana en la policía, así como fortalecer la cultura de prevención. Se observó una mayor participación de la comunidad en actividades de seguridad, y una percepción renovada del trabajo policial, especialmente en sectores vulnerables.



SEGURIDAD PÚBLICA



Capacitación Continua

Programa de Capacitación Continua, capacitando al 100% de los elementos



Entrega de Equipo

Compra de 50 uniformes.
5 chalecos.
10 placas de balística.
Colchones para dormitorios.
Compra de cartuchos y cargadores
1 vehículo todoterreno.

- **Operativo "Escuela Segura": Supervisión en horarios de entrada/salida escolar**
- **Refuerzo de patrullaje en zonas comerciales y bancarias**
- **Visitas a mujeres víctimas de violencia con la finalidad de salvaguardar su integridad**
- **Charlas y actividades lúdicas para jóvenes**
- **Evaluación de Control y Confianza de diversos elementos**
- **Mantenimiento y modernización de equipo operativo**
- **Presencia policial activa en eventos culturales, religiosos y deportivos.**



DELEGACIONES



1 INFORME DE GOBIERNO
Ma. Elva Loza Gama
Presidenta Municipal 2024-2027

SAN JOSÉ DE LOS REYNOSO

C. Juan Pablo Jiménez Muñoz

Durante el periodo reportado llevamos a cabo acciones de apoyo social, mantenimiento de espacios públicos, actividades culturales y obras de infraestructura.

Destacan las entregas de despensas a 74 familias beneficiadas, atención psicológica y de la Instancia de la Mujer, talleres de costura, apoyo alimentario a 30 adultos mayores en el comedor asistencial, así como mantenimiento constante a escuelas, cementerio, plazas, unidad deportiva, camellones y centro de salud.







-Entrega Despensas DIF
-Colocación 30 placas de nomenclatura
-Fumigación contra Mosquito
-Brigada Tia Foundation
-Mantenimiento de Iluminación
-Desfile Revolución Mexicana
-Mantenimiento Plaza Principal
-Festejo 100 años como delegación
-Fiestas Patronales
-Día del Niño
-Regularización de Predios
-Festejo Día de las Madres

SAN JOSÉ DE LOS REYNOSO

C. Juan Pablo Jiménez Muñoz





INVERSIÓN FESTEJO DE LOS 100 AÑOS Y FIESTAS PATRONALES

$373,119.60





FESTEJO DEL DÍA DEL NIÑO

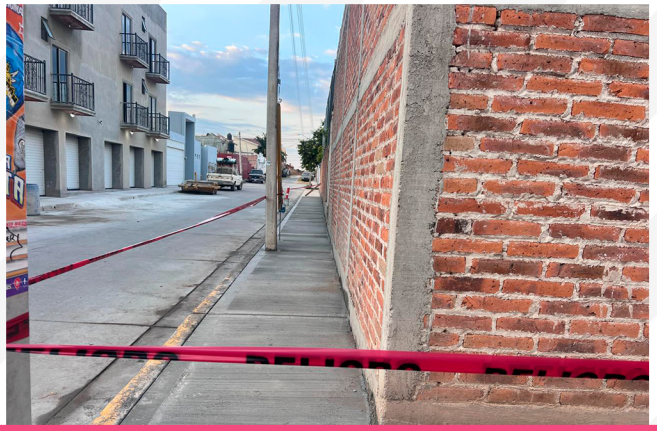



INFRAESTRUCTURA

SANTA MARÍA DEL VALLE

Lic. René Díaz Zavala

En la Delegación de Santa María del Valle hemos desarrollado diversas acciones en coordinación con las demás áreas del ayuntamiento, orientadas a la atención ciudadana, apoyo alimentario y rehabilitación de caminos en comunidades rurales. Durante el periodo de octubre de 2024 a julio de 2025, recibimos y canalizamos solicitudes de la población, se realizaron eventos comunitarios y mantuvimos un servicio constante en materia de Registro Civil.







-Comités Comunitarios.
-Mayor eficacia en trámites de documentos.
-Entrega de 78 Despensas mensuales.
-Atención a solicitudes ciudadanas.
-Servicio Registro Civil.
-Rehabilitación de camino a Jesús María.
-Festejo del Día del Niño.
-Festejo Día de las Madres.





ARRANQUE DE FERIA





FESTEJO DEL DÍA DEL NIÑO





COOPERACIÓN

MIRANDILLA

C. Juana González Hermosillo

Durante el periodo reportado, la Delegación de Mirandilla trabajamos en tres ejes principales: continuación de obras, al igual que gestión e inicio de nuevos proyectos. Se avanzó en obras de infraestructura, mantenimiento de espacios públicos y en la conservación de tradiciones; buscamos mejorar la calidad de vida de los habitantes y fortalecer el desarrollo económico y social de la delegación y sus rancherías.







-Rehabilitación del puente Virreinal gracias a la gestión ante el INHA (Instituto Nacional de Historia y Antropología)
-Construcción del vado alterno.
-Rehabilitación Brecha Mirandilla-La Mata
-Gestión de la rehabilitación del tramo carretero 345.
-Tanque elevado Rancho La Jarrilla
-Rehabilitación del Panteón
-Rehabilitación Kiosco
-Fiestas Patronales, Fiestas de Fundación y Posadas





GESTIÓN DE REHABILITACIÓN TRAMO CARRETERO 345





NUEVO VADO ALTERNO





FIESTAS PATRONALES Y DE FUNDACIÓN

SAPASMA

SISTEMA DE AGUA POTABLE, ALCANTARILLADO Y SANEAMIENTO
DEL MUNICIPIO DE SAN MIGUEL EL ALTO

PRIMER INFORME

María de Lourdes Barba Castañeda

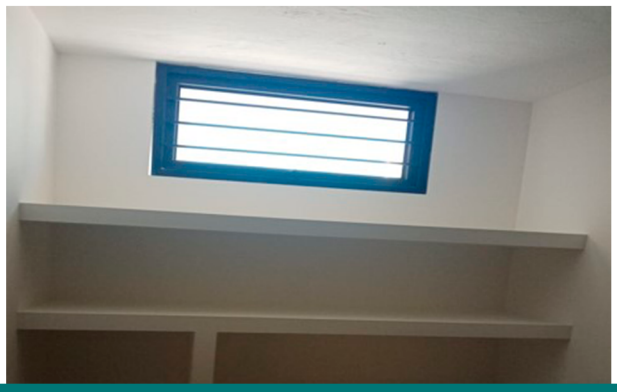

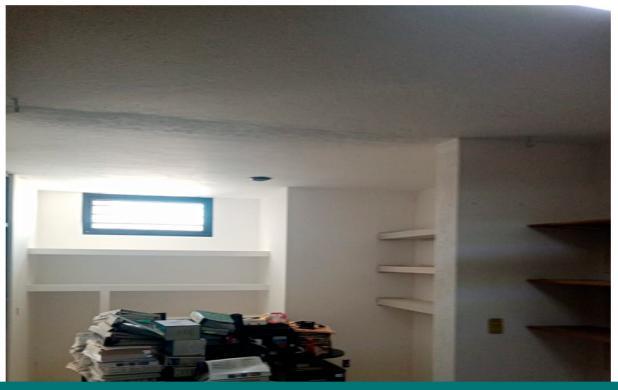

Ampliación del área administrativa en las oficinas del organismo $52,400.00





Construcción de estructura de acero para almacén, para colocación de tubería y materiales.$87,513.86.

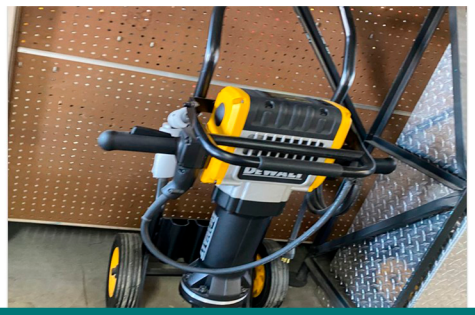

Adquisición de martillo demoledor marca Dewalt $35,340.00



Adquisición de generador geel 5la $ 21,350.00





Adquisición de material para el almacén $1,603,830.71













Adquisición de cortadora para concreto marca husqvarna $49,810.01





Adquisición de apisonadora marca mikasa $84,918.96





Reemplazo de línea de drenaje calle Arroyo de Minas, entre Esmeralda y Rubí $83,778.00



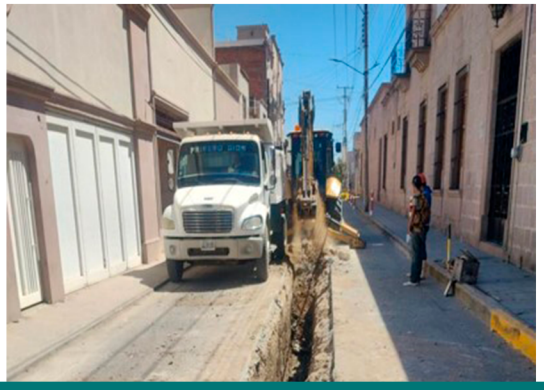

Reemplazo de linea de drenaje en calle Fray Miguel de Bolonia, entre Javier Mina y Mijares $167,261.51



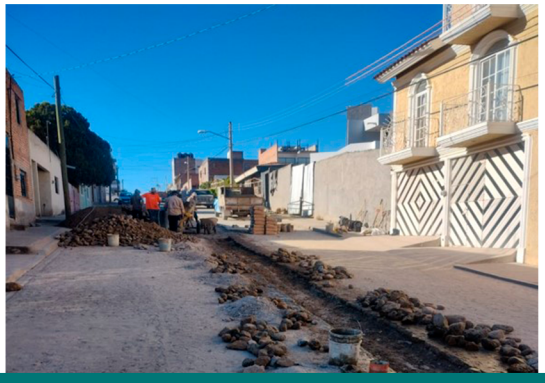

Reemplazo de línea de drenaje en calle Ma. Concepción Lozano, entre Lic. Andrés Lozano y Trinidad Martínez $48,065.52





Nueva línea de agua en calle Fco. Medina Ascencio (Col. Morelos) $61,476.69





Boca de tormenta en Calle Allende, esq. con María Martínez $135,722.40





Reemplazo de línea de drenaje en calle Lic. Andrés Lozano, entre Javier Mina y Fco. I. Madero $139,117.77





Reemplazo de drenaje en calle Ma. Concepción Lozano, entre Libertad y Lic. Andrés Lozano $31,593.52





Reemplazo de 1,000 metros de manguera de línea de agua en la delegación de Mirandilla $25,520.00





Reemplazo de línea de drenaje en calle Iturbide, entre Allende y 16 de Septiembre $109,551.17





Reparación de línea de drenaje en calle Pedro Ma. Anaya $8,513.87

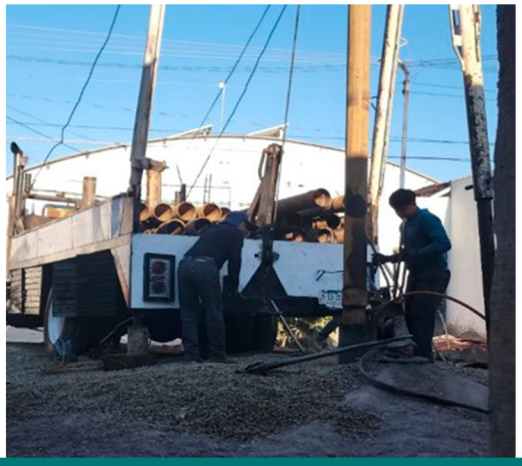



Perforación de pozo Jesús Delgado
$3 ´750,000.21





Equipamiento de pozo Jesús Delgado
$246,084.25





Reparaciones y Mantenimiento de los pozos del Municipio y Delegaciones $1’101,205.14





Renta del vactor para desazolve en Llano de los conejos y desazolve en 13 calles dentro del municipio $74,240.00

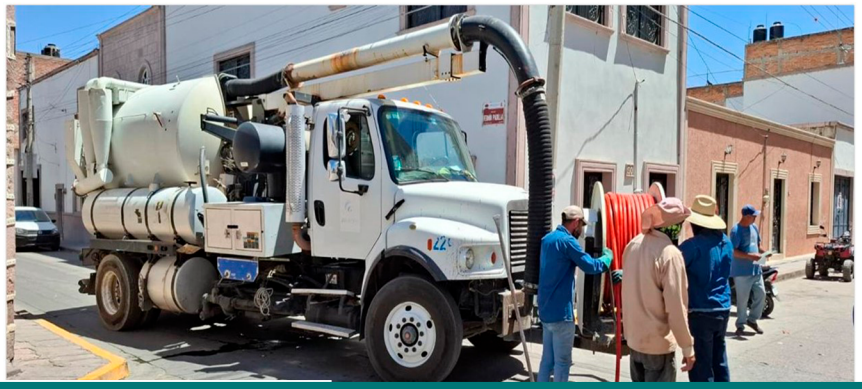

Apoyo del vactor de la CEA para desazolve en 22 diferentes calles del municipio





Feria del agua, concientización por el Día Mundial del Agua.

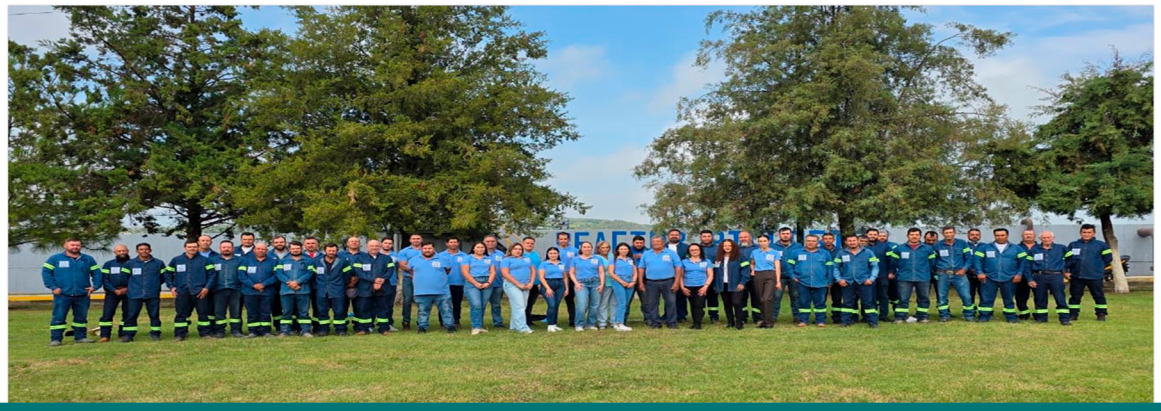

Adquisición de uniformes para 57 empleados que conforman el organismo $98,333.20

INFORMES GENERALES

Servicios y Reportes atendidos : 1,656
Servicios de Pipas a domicilios: 1,601
Solicitudes para contratos nuevos: 225
Trámites de usuarios: 705
Requerimientos entregados: 1,259
Total de viviendas censadas: 836
Total de viviendas irregulares: 134

San Miguel el Alto

Desarrollo Integral de la Familia

1 INFORME DE ACTIVIDADES

Presidenta: Martha Cecilia Vázquez González
Directora: Lic. Cecilia del Socorro López Rocha

Mensaje de la Presidenta Honorífica del Sistema DIF Municipal:

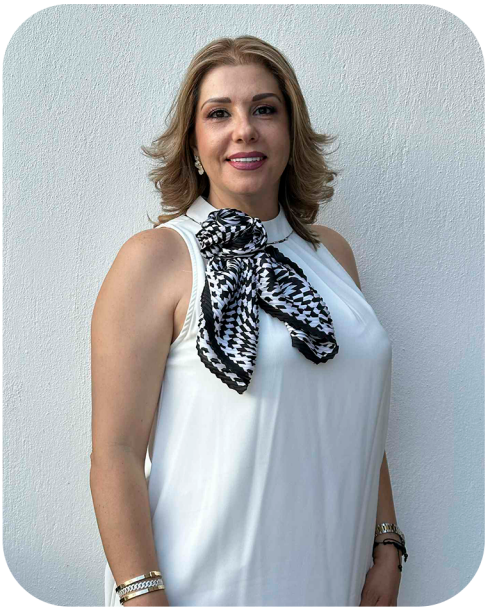

En estos primeros meses de trabajo al frente del Sistema DIF Municipal de San Miguel el Alto, he tenido el honor de servir a las familias de nuestro municipio con programas y acciones que fortalecen el bienestar social.

Nuestro compromiso ha sido claro: apoyar a quienes más lo necesitan, brindar atención integral a niñas, niños, adolescentes, adultos mayores y personas en situación de vulnerabilidad, así como impulsar proyectos de salud, alimentación y desarrollo comunitario.

Con el esfuerzo de todo el equipo del Sistema DIF Municipal, hemos logrado acercar servicios médicos, psicológicos y de asistencia social a más familias sanmiguelenses, además de promover espacios de convivencia y apoyo que dignifican la vida de nuestra comunidad.

Agradezco profundamente a la Presidenta Municipal, al Ayuntamiento, a la Directora del Sistema DIF y a cada dependencia que nos ha acompañado en este camino, porque juntos confirmamos que el DIF es el corazón del gobierno, siempre cercano a la gente.

Seguiremos trabajando con sensibilidad, compromiso y amor por San Miguel el Alto, para que cada acción del Sistema DIF se traduzca en esperanza, apoyo y oportunidades para quienes más lo requieren.

Atentamente:

C. Martha Cecilia Vázquez González
Presidenta Honorifica del Sistema DIF Municipal

San Miguel el Alto, Jalisco, a 12 de Septiembre de 2025

Seguridad Alimentaria

Alimentación Escolar: Buscamos garantizar el acceso a alimentos nutritivos para estudiantes en instituciones educativas, con el objetivo de mejorar su rendimiento académico y bienestar general.

DESAYUNOS CALIENTES

RACIONES: 273,500.
BENEFICIARIOS: 1,265

PLANTELES: 65 (CABECERA MUNICIPAL, DELEGACIONES Y RANCHERÍAS)

Atención alimentaria en los primeros 1,000 días de vida: Se centra en la atención integral de mujeres embarazadas, en periodo de lactancia y niños hasta los 2 años de edad, con énfasis en la prevención de la desnutrición; promueve la lactancia materna exclusiva durante los primeros seis meses de vida y fomenta hábitos alimenticios saludables, así como la práctica de la crianza positiva.

DESPENSAS ENTREGADAS

1,540

NIÑAS Y NIÑOS DE 6 A 18 MESES: 30
MUJERES EMBARAZADAS Y/O LACTANDO: 110
TOTAL DE BENEFICIARIOS: 140



Programa de Asistencia a personas en situación de vulnerabilidad: Favorecemos el acceso y consumo de alimentos nutritivos e inocuos a las personas de atención prioritaria, a través de la entrega de alimentos con criterios de calidad nutricia, acompañados de acciones de orientación y educación alimentaria.

BENEFICIARIOS: 1,050
NIÑAS Y NIÑOS NO ESCOLARIZADOS: 223
CARENCIA ALIMENTARIA: 242
ADULTOS MAYORES: 514
PERSONAS CON DISCAPACIDAD: 71

TOTAL: 12,600



Atención a Grupos Vulnerables

Comedor Asistencial para Adultos mayores San José de los Reynoso y San Miguel el Alto: Mejoramos la calidad de vida de las personas adultas mayores de nuestro municipio mediante la provisión de alimentación adecuada y espacios de convivencia, así contribuimos a su bienestar integral y promovimos un envejecimiento activo.

BENEFICIARIOS POR DÍA: 101
TOTAL DESAYUNOS: 22,220
TOTAL COMIDAS: 22,220
RACIONES ENTREGADAS: 44,440

Grupo Corazónes Nuevos

Reunión de personas adultas mayores que comparten intereses y actividades en común, ya sea de forma recreativa, educativa, cultural o social. En este grupo promovemos la interacción social, el envejecimiento activo y el bienestar general de los adultos mayores.

TOTAL DE ASISTENTES: 76
SESIÓNES : 88



Campamento a Guanajuato (DIF Jalisco): Total de asistentes: 35

Tarde mexicana:. Total de asistentes: 60.

Día de Muertos:. Total de asistentes: 60.

Posada adulto mayor: Total de Asistentes: 90.

Adulto mayor distinguido Jalisco 2025: Elección y entrega del reconocimiento como adulto mayor distinguido municipal y estatal 2025 al Sr. José Luis Tostado Becerra, siendo uno de los trece galardonados a nivel Jalisco.

Caminata mes adulto mayor: Total de asistentes: 50.

Encuentro adulto mayor: Total de asistentes: 118.

Coronación embajadora de adulto mayor 2025: El grupo corazones nuevos de DIF municipal realizó la elección de la nueva EMBAJADORA DEL ADULTO MAYOR 2025, resultó ganadora la C. MARIA EVELIA GONZÁLEZ ALCALA.



Unidad Básica de Rehabilitación

Mejoramos la calidad de vida de las personas con discapacidad o en riesgo de adquirirla, ya que proporcionamos servicios de rehabilitación integral que les permita alcanzar un mayor nivel de independencia y participación en su entorno social.

Pacientes atendidos: 1,087
Consultas médicas: 261
Terapias físicas realizadas (hidroterapia, mecanoterapia y electroterapia): 3,569
Terapias psicológicas: 58

Unidad de atención a la violencia familiar (UAVIFAM)

Reducir la prevalencia y severidad de los daños causados por la violencia ya sea física, psicológica o económica, entre otros, brindando apoyo en procesos legales y medidas emergentes para protección de las víctimas.

Casos atendidos: 52.
Recurso estatal: $33, 333.33

Atención, servicios y cursos en DIF Municipal.

Audiología, Homeopatía, Nutrición, Campaña visual, Maquillaje profesional, Talleres IDEFT: bebidas para eventos, cocina mexicana, pastelería fina, moda corte y confección, aplicación de uñas, planchado de cejas y aplicación de pestañas, fotografía con smartphone.

Proyecto 10

Fortalecimiento Sociofamiliar: Proyecto que tiene como objetivo otorgar apoyos asistenciales a familias y personas en situación vulnerable. Apoyos otorgados: medicamentos, sillas de ruedas, andaderas, enseres, pañal desechable.

Total de beneficiarios: 44.
Recurso estatal: $150,000.00



Casa asistencial

Espacio donde brindamos atención y cuidado a personas que requieren apoyo ya sea por enfermedad, discapacidad, vulnerabilidad social, situación de calle o migración y contingencia municipal.

Servicios ofrecidos: pernocta, alimentación, aseo personal y derivación institucional.

Total de beneficiarios: 21
Recurso estatal: $60,000.00

Programa de salud y bienestar comunitario

Buscamos mejorar la salud y calidad de vida de una población mediante la organización, la participación activa de la comunidad y el desarrollo de capacidades individuales y colectivas para atender los factores sociales, económicos, ambientales y de salud que afectan su bienestar.

Grupo de seguimiento: materiales rentables, todo para su evento "Venecia".

Colonia: Sagrada Familia
Beneficiarios: 15.
Tipo de apoyo: insumos en apoyo al crecimiento de proyecto grupal.
Recurso estatal: $130,000.

Grupo de apertura: Colonia Morelos.
Beneficiarios: 16.
Tipo de apoyo: capacitaciones (integración grupal, autocuidado, espacios habitables sustentables y economía solidaria). Kits para cada tema.
Recurso estatal: $100,000.

Acompañar La Ausencia

Programa municipal psicosocial donde priorizamos la dignidad de los ciudadanos que experimentaron la desaparición de un integrante de su familia.

Total de familias activas atendidas: 15
Número de sesiones (mensuales): 11
Apoyos otorgados: acompañamiento psicológico, jurídico y trabajo social

Ludoteca

Diseñado para ofrecer juegos, actividades recreativas a niñas, niños y adolescentes del municipio. Nuestro principal objetivo es proporcionar alternativas de ocio y tiempo libre, fomentando la interacción social y desarrollo de actividades a través del juego.

Beneficiarios atendidos: 75



Delegación institucional de la Procuraduría de protección de niñas, niños y adolescentes. (DIPPNNA)

La DIPPNNA trabaja para restituir los derechos de las niñas, niños y adolescentes que han sido vulnerados, mediante la representación legal, asistencia social y atención interdisciplinaria jurídica, psicológica y de trabajo social.

Proyecto 59: Recurso otorgado por parte del Estado, destinado para los menores albergados en responsabilidad de la DIPPNNA.

Menores beneficiarios: 6
Recurso estatal: $23, 967.00

Centro de protección a la infancia (CPI)

Espacio donde trabajamos en la prevención de riesgos psicosociales, así como en el desarrollo emocional, cognitivo y social de las niñas, niños y adolescentes del municipio; garantizando un espacio seguro y fomentando la participación de los menores y sus familias, con base en los Derechos de niñas, niños y adolescentes.

Menores en actividades: 115
Menores en apoyo pedagógico y terapia de lenguaje: 20.
Atención psicológica en las delegaciones: Mirandilla, Santa María del Valle y San José de los Reynoso.

Actividades:
Certamen Catrina CPI 2024:
Tradicional posada: asistencia total de 45 NNA







Proyecto 101: Al derecho con mis derechos.

Generamos los espacios de atención para niñas, niños y adolescentes que se encuentren expuestos a trabajo infantil a raíz de sus situaciones sociales, económicas y familiares, brindándoles actividades de desarrollo que potencialicen sus habilidades y para lograr reducir los factores de riesgo y disminuir el trabajo infantil, atendiendo principalmente la restitución de su derecho a la recreación y a la participación.



RECURSO ESTATAL: $120,000.



EVENTOS DIF

















San Miguel el Alto

GOBIERNO MUNICIPAL
2024-2027

SAPASMA

SISTEMA DE AGUA POTABLE, ALCANTARILLADO Y SANEAMIENTO
DEL MUNICIPIO DE SAN MIGUEL EL ALTO

San Miguel el Alto

Desarrollo Integral de la Familia

Elaborado por:
José Gibrán Jiménez Moreno
Septiembre del 2025


1 INFORME
DE GOBIERNO
Mx. Elva Loza Gama
Presidenta Municipal 2024-2027
San Miguel el Alto
GOBIERNO MUNICIPAL
2024-2027

San Miguel el Alto
GOBIERNO MUNICIPAL
2024-2027

1 INFORME DE GOBIERNO

Ma. Elva Loza Gama

Presidenta Municipal 2024-2027

